



# คำแนะนำและคู่มือ

การนำเข้า ส่งออก และนำผ่านพืชอนุรักษ์

การขึ้นทะเบียนสถานที่เพาะเลี้ยงพืชอนุรักษ์



กองคุ้มครองพันธุ์พืช

กรมวิชาการเกษตร

[www.doa.go.th/pvp/main.asp](http://www.doa.go.th/pvp/main.asp)



# คำแนะนำและคู่มือ



การนำเข้า ส่งออก และนำผ่านพืชอนุรักษ์

การขึ้นทะเบียนสถานที่เพาะเลี้ยงพืชอนุรักษ์



กองคุ้มครองพันธุ์พืช  
กรมวิชาการเกษตร



# คำนำ

การส่งออกถือเป็นรายได้ที่สำคัญอย่างหนึ่งของประเทศ โดยเฉพาะอย่างยิ่งพืชอนุรักษ์ที่อยู่ในวงศ์กล้วยไม้หรือไม้ประดับอื่นๆ พืชอนุรักษ์จัดเป็นพืชในบัญชีแนบท้ายอนุสัญญาไซเตส ซึ่งมีแนวโน้มเสี่ยงต่อการใกล้สูญพันธุ์ ทำให้มีการตั้งกฎเกณฑ์ในการควบคุมการค้าระหว่างประเทศขึ้น เพื่อให้ผู้ที่มีส่วนเกี่ยวข้องในการค้าพืชอนุรักษ์ดังกล่าว สามารถดำเนินการได้อย่างถูกต้องตามกฎหมายภายในประเทศ และตามกฎหมายระเบียบของประเทศคู่ค้า ฝ่ายการค้าพืชตามอนุสัญญา กองคุ้มครองพันธุ์พืช จึงได้จัดทำคู่มือการนำเข้าส่งออก และนำผ่านพืชอนุรักษ์ ตลอดจนการขึ้นทะเบียนสถานที่เพาะเลี้ยงพืชอนุรักษ์เพื่อการค้าขึ้น ให้ผู้สนใจและผู้เกี่ยวข้องจะได้นำไปศึกษาทำความเข้าใจ และทางผู้จัดทำหวังเป็นอย่างยิ่งว่าท่านคงได้รับประโยชน์จากหนังสือเล่มนี้เป็นอย่างมาก

กองคุ้มครองพันธุ์พืช

พ.ศ. 2549



# สารบัญ

	หน้า
บทนำ	1
การออกหนังสืออนุญาตพืชอนุรักษ์และหนังสือรับรองการส่งออกพืชลูกผสม	4
- ขั้นตอนการออกหนังสืออนุญาตและสถานที่ยื่นแบบคำขอ	4
- การตรวจเอกสาร แบบคำขอและหลักฐานแนบ	6
- ขั้นตอนการขออนุญาตส่งออกพืชอนุรักษ์และซากของพืชอนุรักษ์	7
- ขั้นตอนการขออนุญาตนำเข้าพืชอนุรักษ์และซากของพืชอนุรักษ์	9
การขึ้นทะเบียนสถานที่เพาะเลี้ยงพืชอนุรักษ์	11
ขั้นตอนการขอขึ้นทะเบียนสถานที่เพาะเลี้ยงพืชอนุรักษ์	15
ภาคผนวก	19-42

# บทนำ

เมื่อประชากรของโลกมีมากขึ้น จึงมีความจำเป็นต้องใช้ทรัพยากร พันธุกรรมพืชและสัตว์ที่มีอยู่อย่างจำกัดมากขึ้น การค้าสัตว์ป่าและพืชป่า ระหว่างประเทศมีมูลค่าปีละนับพันล้านดอลลาร์สหรัฐ ปริมาณการใช้ ประโยชน์ที่เกินกำลังการผลิตเพื่อการค้านี้ ได้เร่งให้ทรัพยากรพืชและสัตว์เหล่านี้ อยู่ในสภาวะถูกคุกคามเสี่ยงต่อการใกล้สูญพันธุ์ ทั่วโลกจึงเห็นพ้องต้องกันว่า ความร่วมมือระหว่างประเทศเป็นสิ่งจำเป็นอย่างยิ่ง ทำให้เกิดอนุสัญญาว่า ด้วยการค้าระหว่างประเทศซึ่งชนิดสัตว์ป่าและพืชป่าที่ใกล้จะสูญพันธุ์ หรือที่ เรียกกันทั่วไปว่า อนุสัญญาไซเตส ( CITES = Convention on International Trade in Endangered Species of Wild Fauna and Flora) มีผลบังคับใช้เมื่อวันที่ 1 กรกฎาคม พ.ศ. 2518 (ค.ศ. 1975) และปัจจุบันมีภาคีสมาชิก 169 ประเทศ ภาคีเหล่านี้ได้ดำเนินการควบคุมการค้าระหว่างประเทศซึ่งชนิดพันธุ์ที่ใกล้ สูญพันธุ์ซึ่งปรากฏตามบัญชีรายชื่อที่ได้มีการตกลงกันไว้ โดยใช้ระบบใบอนุญาตโดยต้องดำเนินการขออนุญาตจากเจ้าหน้าที่ฝ่ายปฏิบัติการทางด้าน อนุสัญญาไซเตสก่อนการนำเข้าและส่งออก

ประเทศไทยเป็นภาคีอนุสัญญาไซเตส เพื่อให้การปฏิบัติเป็นไป ตามอนุสัญญาฯ จึงได้มีการประกาศใช้พระราชบัญญัติพันธุ์พืช พ.ศ. 2518 ซึ่งแก้ไขเพิ่มเติมโดยพระราชบัญญัติพันธุ์พืช (ฉบับที่ 2) พ.ศ. 2535 โดยมี สาระสำคัญดังนี้

1. นิยามคำว่า “พืชอนุรักษ์” โดยให้หมายถึงพืชในบัญชี อนุสัญญาไซเตส ซึ่งรัฐมนตรีว่าการกระทรวงเกษตรและสหกรณ์ประกาศ กำหนดในราชกิจจานุเบกษา
2. การนำเข้า ส่งออก นำผ่านพืชอนุรักษ์และซากของพืชอนุรักษ์ จะต้องได้รับอนุญาตจากอธิบดีกรมวิชาการเกษตร
3. กำหนดให้มีการขึ้นทะเบียนสถานที่เพาะเลี้ยงและขยายพันธุ์ เทียมพืชอนุรักษ์เพื่อการค้า



กรมวิชาการเกษตรได้ออกประกาศหลายฉบับเพื่อให้เป็นไปตามพระราชบัญญัติพันธุ์พืช พ.ศ. 2518 ดังนี้

1. ประกาศกระทรวงเกษตรและสหกรณ์ เรื่อง พืชอนุรักษ์ตามพระราชบัญญัติพันธุ์พืช พ.ศ. 2518 โดยจัดแบ่งพืชอนุรักษ์เป็น 3 บัญชี ดังนี้

- พืชอนุรักษ์บัญชีที่ 1 หมายถึง ชนิดพันธุ์ที่ใกล้สูญพันธุ์และมีเหลืออยู่น้อยมาก ห้ามมิให้นำเข้า ส่งออก ยกเว้นที่ได้มาจากการขยายพันธุ์เทียมหรือเพื่อการศึกษาวิจัย การนำเข้า ส่งออกซึ่งชนิดพันธุ์ในบัญชี่นี้ต้องคำนึงถึงความอยู่รอดของชนิดพันธุ์นั้นๆ เป็นสำคัญ ตัวอย่างชนิดพันธุ์ในบัญชี่นี้ได้แก่ กล้วยไม้รองเท้านารี (*Paphiopedilum* spp.) กล้วยไม้เอื้องปากนกแก้ว (*Dendrobium cruentum*)

- พืชอนุรักษ์บัญชี่ที่ 2 หมายถึง ชนิดพันธุ์ที่มีอยู่ค่อนข้างน้อยแต่ยังไม่ถึงกับใกล้จะสูญพันธุ์ มีการอนุญาตให้นำเข้า ส่งออกได้ แต่ต้องมีการควบคุมที่เหมาะสมตัวอย่างชนิดพันธุ์ได้แก่ หม้อข้าวหม้อแกงลิง (*Nepenthes* spp.)

- พืชอนุรักษ์บัญชี่ที่ 3 หมายถึง ชนิดพันธุ์ที่ได้รับความคุ้มครองตามกฎหมายของประเทศสมาชิกอนุสัญญาไซเตสประเทศใดประเทศหนึ่งแล้วขอความร่วมมือจากประเทศภาคีให้ช่วยดูแลการนำเข้า ส่งออกซึ่งชนิดพันธุ์นั้น เช่น ต้นมะเมื่อย (*Gnetum montanum*) ของประเทศเนปาล

2. ประกาศกรมวิชาการเกษตร เรื่อง หลักเกณฑ์และวิธีการขยายพันธุ์เทียมตามพระราชบัญญัติพันธุ์พืช พ.ศ. 2518 (ฉบับที่ 1) พ.ศ. 2536

3. ประกาศกรมวิชาการเกษตร เรื่อง หลักเกณฑ์วิธีการ และเงื่อนไขการนำเข้า ส่งออก หรือนำผ่านพืชอนุรักษ์และซากพืชอนุรักษ์ ตามพระราชบัญญัติพันธุ์พืช พ.ศ. 2518 พ.ศ. 2547



4. ประกาศกรมวิชาการเกษตร เรื่อง หลักเกณฑ์ วิธีการ และ เงื่อนไขการขึ้นทะเบียนสถานที่เพาะเลี้ยงพืชอนุรักษ์ตามพระราชบัญญัติพันธุ์พืช พ.ศ. 2518 พ.ศ. 2547

5. ระเบียบกรมวิชาการเกษตรว่าด้วยการออกหนังสือรับรองการ ส่งออกพืชลูกผสมของพืช ในบัญชีแนบท้ายอนุสัญญาว่าด้วยการค้าระหว่าง ประเทศซึ่งชนิดสัตว์ป่าและพืชป่าที่กำลังจะสูญพันธุ์ (ฉบับที่ 1) พ.ศ. 2536



# การออกหนังสืออนุญาตพืชอนุรักษ์ และหนังสือรับรองการส่งออกพืชลูกผสม

## 1. ขั้นตอนการออกหนังสืออนุญาตและสถานที่ยื่นแบบคำขอ

ขั้นตอนการขออนุญาตนำเข้า ส่งออกและนำผ่านพืชอนุรักษ์และซากของพืชอนุรักษ์

ขั้นตอนสำคัญต่างๆ ในการขออนุญาตนำเข้า ส่งออกและนำผ่านพืชอนุรักษ์และซากของพืชอนุรักษ์ในบัญชีต่างๆ ตามประกาศกรมวิชาการเกษตร เรื่อง หลักเกณฑ์ วิธีการ และเงื่อนไขการนำเข้า ส่งออก หรือนำผ่านพืชอนุรักษ์และซากของพืชอนุรักษ์ตามพระราชบัญญัติพันธุ์พืช พ.ศ. 2518 โดยละเอียดดังนี้

### ● แบบคำขอ

- แบบคำขอรับหนังสืออนุญาตนำเข้า ส่งออก นำผ่านพืชอนุรักษ์หรือซากของพืชอนุรักษ์ ตามพระราชบัญญัติพันธุ์พืช พ.ศ. 2518 (Application form for Import, Export and Re-Export Permit of Conserved Plants or derivatives Under the Plant Act B.E. 2518) หรือแบบ พ.พ. 13 ใช้สำหรับการยื่นขอหนังสืออนุญาตนำเข้า ส่งออกและนำผ่านพืชอนุรักษ์ที่เป็นชนิดพันธุ์แท้

- แบบคำขอหนังสือรับรองการส่งออกพืชลูกผสมของพืชในบัญชีแนบท้ายอนุสัญญาว่าด้วยการค้าระหว่างประเทศฯ (Application Form for Certificate of Exportation of Hybrids Plants under CITES List) ใช้สำหรับการยื่นขอหนังสืออนุญาตส่งออกพืชอนุรักษ์ที่เป็นลูกผสม

### ● การยื่นเอกสารแบบคำขอ

การยื่นคำขอหนังสืออนุกรมวิชาการเกษตรกำหนดว่าจะต้องยื่นเอกสารตามแบบที่กำหนดคือ แบบ พ.พ. 13 หรือ แบบคำขอหนังสือรับรอง





การส่งออกพืชคลุมผสมฯ ดังนั้นผู้ประสงค์จะขออนุญาตจะต้องกรอกแบบ พ.พ. 13 หรือแบบคำขออนุญาตหนึ่งสี่รับรองการส่งออกพืชคลุมผสมฯ ให้ละเอียดครบถ้วนตามรายละเอียดดังนี้ ชื่อที่อยู่ผู้ยื่นคำขอ (กรอกเป็นภาษาไทยได้) ชื่อที่อยู่ผู้ส่งและผู้รับ (ต้องเป็นภาษาอังกฤษ) และส่วนที่สำคัญอีกส่วนหนึ่งคือ รายชื่อพืชอนุรักษ์หรือซากของพืชอนุรักษ์ (List of Conserved Plants or derivatives) ด้านหลังแบบคำขอ มีทั้งหมด 4 ช่อง โดยช่องแรกจะเป็นลำดับที่ช่องที่สองสำหรับใส่ชื่อวิทยาศาสตร์ของพืชอนุรักษ์ (Scientific Name of Plants) ช่องนี้นับว่าเป็นปัญหาพอสมควรเนื่องจากส่วนใหญ่แล้ว ผู้ส่งออกหรือตัวแทนไม่ทราบชื่อวิทยาศาสตร์ของพืชที่จะขออนุญาต ดังนั้นจึงเป็นหน้าที่ของพนักงานเจ้าหน้าที่ที่จะต้องให้ความช่วยเหลือโดยการหาชื่อที่ถูกต้องให้แก่ผู้ยื่นคำขอ ช่องที่สามเป็นช่องบัญญัติหมายเลขและแหล่งที่มา (Appendix No. and Source) ชื่อบัญญัติหมายเลข หมายความว่า พืชอนุรักษ์ที่จะขออนุญาตนั้นอยู่ในบัญญัติหมายเลขที่เท่าไร ( I, II หรือ III) ส่วนแหล่งที่มา หมายถึง พืชอนุรักษ์ดังกล่าวได้มาจากการขยายพันธุ์เทียมหรือไม่ หากได้จากการขยายพันธุ์เทียมให้ระบุอักษร A หากไม่ได้มาจากการขยายพันธุ์เทียม (มาจากป่าตามธรรมชาติ) ให้ระบุอักษร W

### ● สถานที่ยื่นคำขอ

กรมวิชาการเกษตร กำหนดสถานที่อนุญาตนำเข้า ส่งออก หรือนำผ่านพืชอนุรักษ์และซากของพืชอนุรักษ์ ไว้ 4 ลักษณะการขออนุญาต แต่ละลักษณะได้กำหนดขอบเขตอำนาจในการพิจารณาอนุญาตไว้แตกต่างกัน ซึ่งหากพิจารณาตามประเภทของพืชอนุรักษ์ที่ขออนุญาตแล้ว จะต้องยื่นตามสถานที่ที่กำหนด ดังนี้คือ

(1) การขออนุญาตนำเข้าล่วงหน้า ให้ยื่นแบบคำขอได้ที่ ฝ่ายการค้าพืชตามอนุสัญญา กองคุ้มครองพันธุ์พืช

(2) การขออนุญาตนำเข้าพืชอนุรักษ์ ให้ยื่นแบบคำขอได้ที่ ด้านตรวจพืชกรมวิชาการเกษตร ที่จะนำพืชเข้ามา



(3) การขออนุญาตส่งออกพืชอนุรักษ์ ให้ยื่นคำขอได้ที่ ฝ่ายการค้าพืชตามอนุสัญญา กองคุ้มครองพันธุ์พืช และด่านตรวจพืชที่อธิบดีกรมวิชาการเกษตรประกาศกำหนด (ด่านตรวจพืชท่าอากาศยานภูเก็ต, ด่านตรวจพืชท่าอากาศยานหาดใหญ่, ด่านตรวจพืชท่าอากาศยานเชียงใหม่และด่านตรวจพืชท่าเรือเชียงใหม่)

(4) การขออนุญาตนำเข้าผ่าน ให้ยื่นคำขอที่ด่านตรวจพืช กรมวิชาการเกษตร

## 2. การตรวจเอกสาร แบบคำขอและหลักฐานแนบ

### เอกสารประกอบแบบคำขออนุญาต

นอกจากแบบคำขอที่กรอกข้อมูลเรียบร้อยแล้ว กรมวิชาการเกษตรยังได้กำหนดให้ผู้ขออนุญาตแสดงหลักฐานต่างๆ เพิ่มเติมตามลักษณะของการขออนุญาตดังนี้

### การขออนุญาตส่งออก

- พืชอนุรักษ์บัญชีที่ 1 ที่ไม่ได้มาจากการขยายพันธุ์เทียม

(1) ยื่นแบบคำขอรับหนังสืออนุญาตส่งออก

(2) แนบสำเนาหนังสืออนุญาตนำเข้าล่วงหน้าจากประเทศปลายทาง

(3) แนบเอกสารแสดงวัตถุประสงค์ในการส่งออก

(4) สำเนาหนังสืออนุญาตค้าหรือครอบครองของป่าหวงห้ามหรือหลักฐานแสดงแหล่งที่มา กรณีมิใช่ของป่าหวงห้ามตามพระราชบัญญัติป่าไม้ พ.ศ. 2484

- พืชอนุรักษ์บัญชีที่ 2 ที่ไม่ได้มาจากการขยายพันธุ์เทียม

(1) ยื่นแบบคำขอรับหนังสืออนุญาตส่งออก

(2) แนบสำเนาใบอนุญาตค้าของป่าหวงห้าม หรือหลักฐานแสดงแหล่งที่มาในกรณีมิใช่ของป่าหวงห้าม ตามพระราชบัญญัติป่าไม้ พ.ศ. 2484

- พืชอนุรักษ์ที่ได้มาจากการขยายพันธุ์เทียม

(1) ยื่นแบบคำขอ

(2) แนบหลักฐานแสดงแหล่งที่มา วิธีการขยายพันธุ์เทียม หรือ หมายเลขใบสำคัญการขึ้นทะเบียนสถานที่เพาะเลี้ยงพืชอนุรักษ์เพื่อการค้า

- การส่งออกพืชลูกผสมของพืชในบัญชีแนบท้ายอนุสัญญา

(1) ยื่นแบบคำขออนุญาตส่งออกพืชลูกผสมของพืชในบัญชีแนบท้าย

### **ขั้นตอนการขออนุญาตส่งออกพืชอนุรักษ์และซากของพืชอนุรักษ์ เงื่อนไข**

1. พืชอนุรักษ์คือพืชในบัญชีแนบท้ายอนุสัญญาไซเตสซึ่งรัฐมนตรีประกาศ กำหนด

2. การส่งออกพืชอนุรักษ์หรือซากของพืชอนุรักษ์จะต้องได้รับหนังสืออนุญาตจากอธิบดีกรมวิชาการเกษตร หรือผู้ที่ได้รับมอบหมายก่อนจะทำการส่งออก

3. ผู้ใดฝ่าฝืนและไม่ปฏิบัติตามมีความผิดตามกฎหมายจำคุกไม่เกิน 3 เดือนหรือปรับไม่เกิน 3,000 บาท หรือทั้งจำทั้งปรับ

4. ค่าธรรมเนียมใบอนุญาตฉบับละ 100 บาท



# แผนภูมิขั้นตอนการขออนุญาตส่งออกพืชอนุรักษ์ และซากของพืชอนุรักษ์

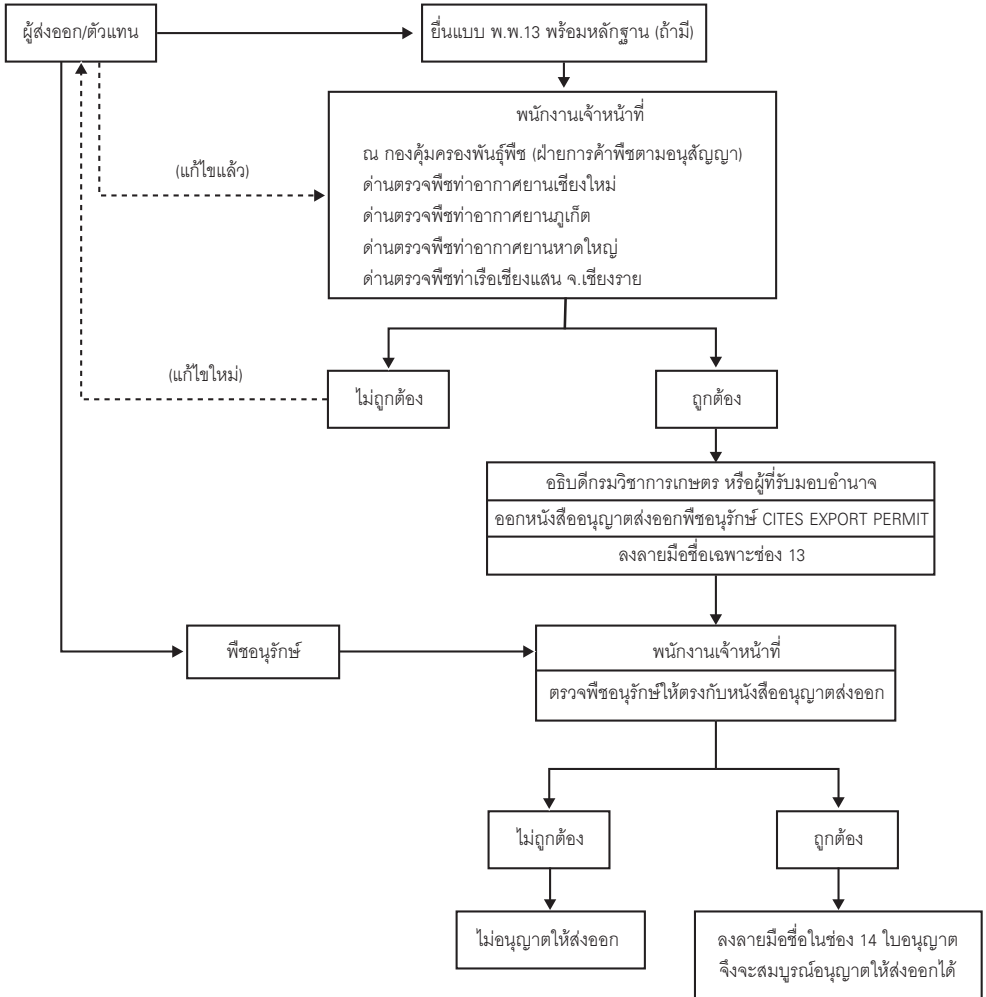

## การขออนุญาตนำเข้า

- พืชอนุรักษ์และซากของพืชอนุรักษ์ตามวงศ์และชนิดที่ระบุไว้ในบัญชีที่ 1 ที่ไม่ได้มาจากการขยายพันธุ์เทียม ผู้นำเข้าต้องแสดงเอกสารประกอบดังนี้

(1) ยื่นคำขอรับหนังสืออนุญาตนำเข้าเป็นการล่วงหน้า

(2) แนบหนังสือรับรองวัตถุประสงค์การนำเข้า ว่านำเข้ามาเพื่อการศึกษาทางวิทยาศาสตร์เท่านั้น

(3) เอกสารแสดงสถานที่ปลูกหรือสถานที่เก็บรักษา วิธีปลูกหรือวิธีการเก็บรักษา

(4) หนังสืออนุญาตส่งออกจากประเทศต้นทาง (ยื่นในวันที่นำเข้า)

- พืชอนุรักษ์และซากของพืชอนุรักษ์ตามวงศ์และชนิดที่ระบุไว้ในบัญชีที่ 1 ที่ได้มาจากการขยายพันธุ์เทียมหรือการขออนุญาตนำเข้าพืชอนุรักษ์และซากของพืชอนุรักษ์ตามวงศ์และชนิดที่ระบุไว้ในบัญชีที่ 2

(1) แนบสำเนาหนังสืออนุญาตส่งออกจากประเทศต้นทาง

- พืชอนุรักษ์และซากของพืชอนุรักษ์ตามวงศ์และชนิดที่ระบุไว้ในบัญชีที่ 3

(1) แนบสำเนาหนังสืออนุญาตส่งออกจากประเทศที่เป็นแหล่งกำเนิด

## ขั้นตอนการขออนุญาตนำเข้าพืชอนุรักษ์และซากของพืชอนุรักษ์

**เงื่อนไข** 1. การนำเข้าพืชอนุรักษ์หรือซากของพืชอนุรักษ์จะต้องได้รับหนังสืออนุญาตจากอธิบดีกรมวิชาการเกษตร หรือผู้ที่ได้รับมอบหมาย ก่อนจะทำกรนำเข้า

2. ผู้ใดฝ่าฝืนและไม่ปฏิบัติตามมีความผิดตามกฎหมายจำคุกไม่เกิน 3 เดือน หรือปรับไม่เกิน 3,000 บาท หรือทั้งจำทั้งปรับ



# แผนภูมิขั้นตอนการขออนุญาตนำเข้าพืชอนุรักษ์ และซากของพืชอนุรักษ์

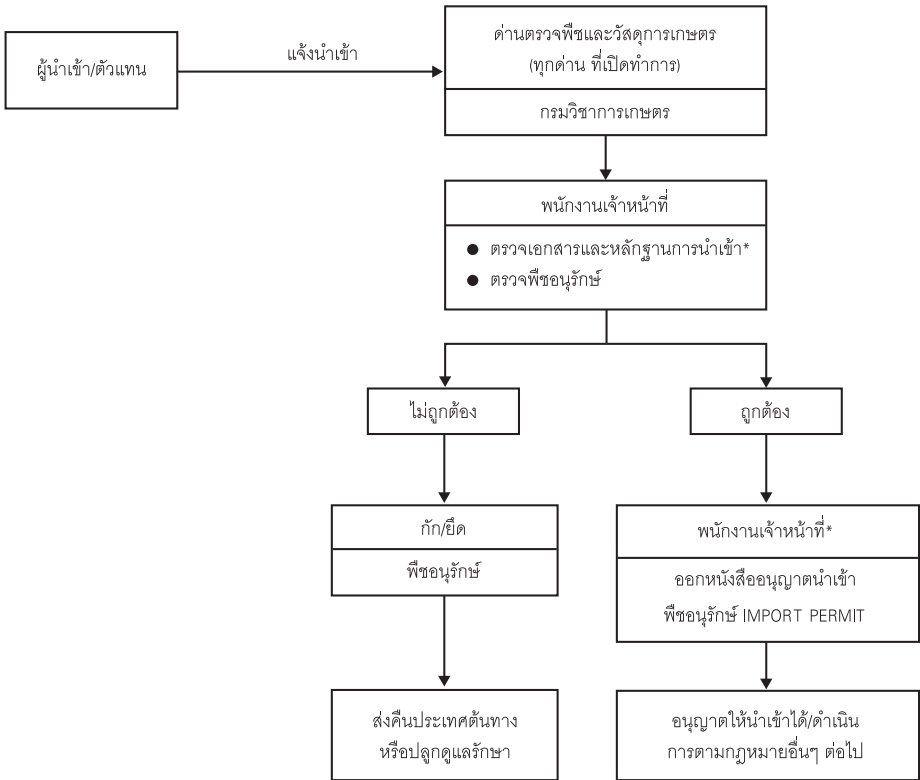

\* ตรวจแบบคำขออนุญาตนำเข้าพืชอนุรักษ์ (แบบ พ.พ. 13) และหลักฐานการนำเข้า เช่น CITES Export Permit, Phytosanitary Certificate, Certificate of Origin จากประเทศต้นทาง

**หมายเหตุ** ในกรณีขออนุญาตนำเข้าพืชอนุรักษ์และซากของพืชอนุรักษ์ ล่วงหน้า ให้ยื่นแบบคำขอ ณ ฝ่ายการค้าพืชตามอนุสัญญาคุ้มครองพันธุ์พืช กรมวิชาการเกษตร เท่านั้น

# การขึ้นทะเบียนสถานที่เพาะเลี้ยงพืชอนุรักษ์

ตามมาตรา 29 จัตวา ในพระราชบัญญัติพันธุ์พืช (ฉบับที่ 2) พ.ศ. 2535 ได้กำหนดไว้ว่า ผู้ใดประสงค์จะขยายพันธุ์เทียมพืชอนุรักษ์เพื่อการค้า ให้ยื่นคำขอเป็นหนังสือเพื่อขอขึ้นทะเบียนสถานที่เพาะเลี้ยงพืชอนุรักษ์ต่อกรมวิชาการเกษตร โดยการขยายพันธุ์เทียมจะต้องกระทำภายใต้การจัดการและควบคุมสภาวะแวดล้อมโดยมนุษย์ เพื่อการผลิตพันธุ์ และต้องคงปริมาณพ่อแม่พันธุ์

## ขั้นตอนการขึ้นทะเบียน

1. ผู้ประสงค์ขอขึ้นทะเบียนสถานที่เพาะเลี้ยงพืชอนุรักษ์ให้ยื่นคำขอขึ้นทะเบียนสถานที่เพาะเลี้ยงพืชอนุรักษ์ (แบบ พ.พ.15) และแนบหลักฐานประกอบคำขอ ดังนี้

- แบบบัญชีประกอบคำขอขึ้นทะเบียนสถานที่เพาะเลี้ยงพืชอนุรักษ์
- ค่าธรรมเนียมใบสำคัญการขึ้นทะเบียนสถานที่เพาะเลี้ยงพืชอนุรักษ์ 500 บาท
- สำเนาหรือรูปถ่ายบัตรประชาชน / ใบสำคัญประจำตัวอย่างอื่นที่ราชการออกให้
- สำเนาหรือรูปถ่ายหนังสือรับรองการจดทะเบียน วัตถุประสงค์ และผู้มีอำนาจ ลงชื่อแทนนิติบุคคลผู้ขอขึ้นทะเบียน
- หนังสือแสดงว่าเป็นผู้ได้รับมอบหมายให้ดำเนินกิจการของนิติบุคคล
- ใบเสร็จรับเงินแสดงการซื้อขายจากแหล่งที่มาที่ถูกต้องตามกฎหมาย
- เอกสารอื่นๆ



สถานที่ยื่นคำขอได้แก่ กองคุ้มครองพันธุ์พืช กรมวิชาการเกษตร โดยสามารถยื่นได้ด้วยตนเอง หรือ ส่งคำขอทางไปรษณีย์

2. เมื่อพนักงานเจ้าหน้าที่ตรวจสอบเอกสารแบบคำขอและหลักฐานแล้วเห็นว่าถูกต้องครบถ้วน จึงออกใบสำคัญการขึ้นทะเบียนสถานที่เพาะเลี้ยงพืชอนุรักษ์ (แบบพ.พ. 16) โดยใบสำคัญนี้มีอายุ 5 ปี

- การตรวจพิจารณาแบบคำขอและหลักฐาน และการออกใบสำคัญการขึ้นทะเบียน พนักงานเจ้าหน้าที่จะดำเนินการให้แล้วเสร็จภายใน 2 วัน นับแต่วันที่ได้รับคำขอ แต่ไม่นับระยะเวลาที่พนักงานเจ้าหน้าที่พิจารณาคำแบบขอหรือสั่งการให้ผู้ยื่นคำขอไปดำเนินการให้สมบูรณ์

3. การจัดทำบัญชีแสดงจำนวนพืชอนุรักษ์ที่เปลี่ยนแปลงในรอบปีปฏิทิน

- ทุกๆ สิ้นปีปฏิทิน ผู้ได้รับใบสำคัญการขึ้นทะเบียนสถานที่เพาะเลี้ยงพืชอนุรักษ์ จะต้องจัดทำบัญชีแสดงจำนวนพืชอนุรักษ์ที่เปลี่ยนแปลงในรอบปีปฏิทินตาม แบบ พ.พ. 17 และส่งให้พนักงานเจ้าหน้าที่ภายในวันที่ 31 มกราคม ของปีถัดไป

4. การเพิ่มหรือลดชนิดและจำนวนพ่อ แม่พันธุ์พืชอนุรักษ์

- ในกรณีที่มีการเพิ่ม หรือ ลด ชนิดพืชอนุรักษ์ หรือเพิ่มหรือลดจำนวนพ่อ แม่พันธุ์พืชอนุรักษ์จากที่แสดงไว้ในบัญชีแนบท้ายใบสำคัญฯ (แบบ พ.พ.16) ให้ยื่นคำขอตาม แบบ พ.พ.18 โดยมีรายละเอียด ดังนี้

1. การเพิ่มชนิดพืชอนุรักษ์หมายความว่ายังไม่เคยมีพืชอนุรักษ์ชนิดนี้ในสถานที่เพาะเลี้ยงฯ ตามบัญชีแนบท้ายใบสำคัญฯ มาก่อน และจะต้องแสดงหลักฐานแหล่งที่มาที่ถูกต้องตามกฎหมายประกอบด้วย

2. การเพิ่มจำนวน พ่อ แม่พันธุ์พืชอนุรักษ์ หมายความว่า มีชนิดพืชอนุรักษ์นี้ตามบัญชีแนบท้ายใบสำคัญฯ แล้ว และได้พ่อแม่พันธุ์เพิ่มขึ้นจากเดิม ให้แจ้งตามแบบพร้อมทั้งแสดงหลักฐานแหล่งที่มาของพ่อแม่พันธุ์ดังกล่าว



3. การลดชนิดพืชอนุรักษ์ หมายความว่า เคยมีชนิดพืชอนุรักษ์ อยู่ในสถานที่เพาะเลี้ยงฯ มาก่อนแต่ปัจจุบันไม่มีแล้ว ให้แจ้งตามแบบพร้อมทั้งระบุสาเหตุของการลดชนิดพันธุ์ดังกล่าว

4. การลดจำนวนพ่อ แม่พันธุ์พืชอนุรักษ์ หมายความว่า มีชนิดพืชอนุรักษ์นี้ตามบัญชีแนบท้ายใบสำคัญฯ แล้ว ต่อมาพ่อแม่พันธุ์ลดจำนวนลงจากเดิม ให้แจ้งตามแบบพร้อมทั้งระบุสาเหตุของการลดจำนวน พ่อแม่พันธุ์ดังกล่าว แต่ในกรณีที่ยังมีจำนวนเพื่อการค้าของชนิดพันธุ์นั้น เหลืออยู่ให้นำเอาจำนวนที่จะทำการค้ามาทดแทนเป็น พ่อแม่พันธุ์

5. การขอแก้ไขรายการในใบสำคัญการขึ้นทะเบียนสถานที่เพาะเลี้ยง พืชอนุรักษ์ ในกรณีดังนี้

- มีการเปลี่ยน ชื่อตัว ชื่อสกุล ชื่อสถานที่เพาะเลี้ยงพืชอนุรักษ์ หรือชื่อผู้ดำเนินกิจการ

- มีการเพิ่ม ลด หรือย้ายสถานที่เพาะเลี้ยงพืชอนุรักษ์ให้ยื่นคำขอตาม **แบบ พ.พ.21**

6. การขอต่ออายุใบสำคัญการขึ้นทะเบียนสถานที่เพาะเลี้ยงพืชอนุรักษ์

- ผู้ประสงค์จะขอต่ออายุใบสำคัญการขึ้นทะเบียนสถานที่เพาะเลี้ยงพืชอนุรักษ์ให้ยื่นคำขอตาม **แบบ พ.พ.19** ต่อพนักงานเจ้าหน้าที่ ณ กองคุ้มครองพันธุ์พืช กรมวิชาการเกษตร ไม่น้อยกว่า 30 วัน ก่อนใบสำคัญจะหมดอายุ

- เมื่อยื่นคำขอแล้วสามารถประกอบกิจการต่อไปได้จนกว่าพนักงานเจ้าหน้าที่จะสั่งไม่ต่ออายุใบสำคัญ นั้น

7. การขอใบแทนใบสำคัญการขึ้นทะเบียนสถานที่เพาะเลี้ยงพืชอนุรักษ์

- ในกรณีเกิดการฉีกขาด ขำรุค เสียหาย หรือ สูญหาย ผู้ที่ได้รับใบสำคัญฯ สามารถขอใบแทนใบสำคัญการขึ้นทะเบียนสถานที่เพาะเลี้ยงพืชอนุรักษ์ โดยยื่นคำขอตาม **แบบ พ.พ. 20**



- ใบแทนใบสำคัญฯ จะเป็นไปตาม แบบ พ.พ. 16 โดยมีคำว่า “ใบแทน” กำกับไว้

8. หนังสือของผู้ได้รับใบสำคัญการขึ้นทะเบียนสถานที่เพาะเลี้ยงพืชอนุรักษ์

- ต้องจัดทำบัญชีพืชอนุรักษ์ที่เปลี่ยนแปลงในรอบปีปฏิทินตามแบบ พ.พ. 17 และส่งให้พนักงานเจ้าหน้าที่ ภายในวันที่ 31 มกราคม ของปีถัดไป

- จัดวางพืชอนุรักษ์ตามชนิดของพืชอนุรักษ์เพื่อประโยชน์ในการตรวจสอบของพนักงานเจ้าหน้าที่

- ไม่นำพืชอนุรักษ์ชนิดอื่นซึ่งอยู่ในวงศ์เดียวกับพืชอนุรักษ์ที่ได้รับการขึ้นทะเบียนไว้ ที่ได้มาโดยไม่ถูกต้องตามกฎหมายเข้ามาปลูกในสถานที่เพาะเลี้ยงพืชอนุรักษ์

- ในกรณีที่ผู้ได้รับใบสำคัญฯ ไม่ปฏิบัติตามเงื่อนไขดังกล่าวข้างต้น พนักงานเจ้าหน้าที่จะมีหนังสือสั่งการให้ผู้ได้รับใบสำคัญฯ ปฏิบัติให้ถูกต้อง ภายใน 45 วัน นับแต่วันที่ได้รับหนังสือจากพนักงานเจ้าหน้าที่

- ถ้าผู้ได้รับใบสำคัญฯ ไม่ดำเนินการแก้ไขให้ถูกต้องตามที่พนักงานเจ้าหน้าที่สั่งให้ปฏิบัติ จะมีผลให้ใบสำคัญการขึ้นทะเบียนสถานที่เพาะเลี้ยงพืชอนุรักษ์นั้นสิ้นผล นับตั้งแต่วันที่ได้รับแจ้งเป็นหนังสือจากพนักงานเจ้าหน้าที่

- ในกรณีดังกล่าว ผู้ได้รับใบสำคัญฯ อาจยื่นขอใบสำคัญการขึ้นทะเบียนสถานที่เพาะเลี้ยงพืชอนุรักษ์ใหม่ได้อีก ก็ต่อเมื่อพ้นระยะเวลา 2 ปี นับแต่วันที่ใบสำคัญฯ ดังกล่าวสิ้นอายุ



# ขั้นตอนการขอขึ้นทะเบียนสถานที่เพาะเลี้ยงพืชอนุรักษ์

## หลักเกณฑ์

1. การขยายพันธุ์เทียม หมายถึง การขยายพันธุ์ที่ไม่ใช่การขยายพันธุ์โดยธรรมชาติตามหลักเกณฑ์และวิธีการที่อธิบดีกำหนด
2. การขยายพันธุ์เทียมพืชอนุรักษ์เพื่อการค้าจะต้องยื่นคำขอขึ้นทะเบียนสถานที่เพาะเลี้ยงพืชอนุรักษ์กับกรมวิชาการเกษตร โดยยื่นคำขอตามแบบ พ.พ. 15 พร้อมหลักฐานตามแบบที่กำหนดไว้ในประกาศกรมวิชาการเกษตร เรื่อง หลักเกณฑ์ วิธีการและเงื่อนไขการขึ้นทะเบียนสถานที่เพาะเลี้ยงพืชอนุรักษ์ตามพระราชบัญญัติพันธุ์พืช พ.ศ. 2518
3. การขยายพันธุ์เทียมพืชอนุรักษ์จะต้องมีการคงปริมาณพ่อแม่พันธุ์และมีสถานที่เพาะเลี้ยงพืชอนุรักษ์ที่เหมาะสม
4. พ่อ-แม่พันธุ์ที่ใช้ในการขยายพันธุ์เทียมจะต้องได้มาโดยชอบด้วยกฎหมาย



# แผนภูมิขั้นตอนการขอขึ้นทะเบียนสถานที่เพาะเลี้ยงพืชอนุรักษ์

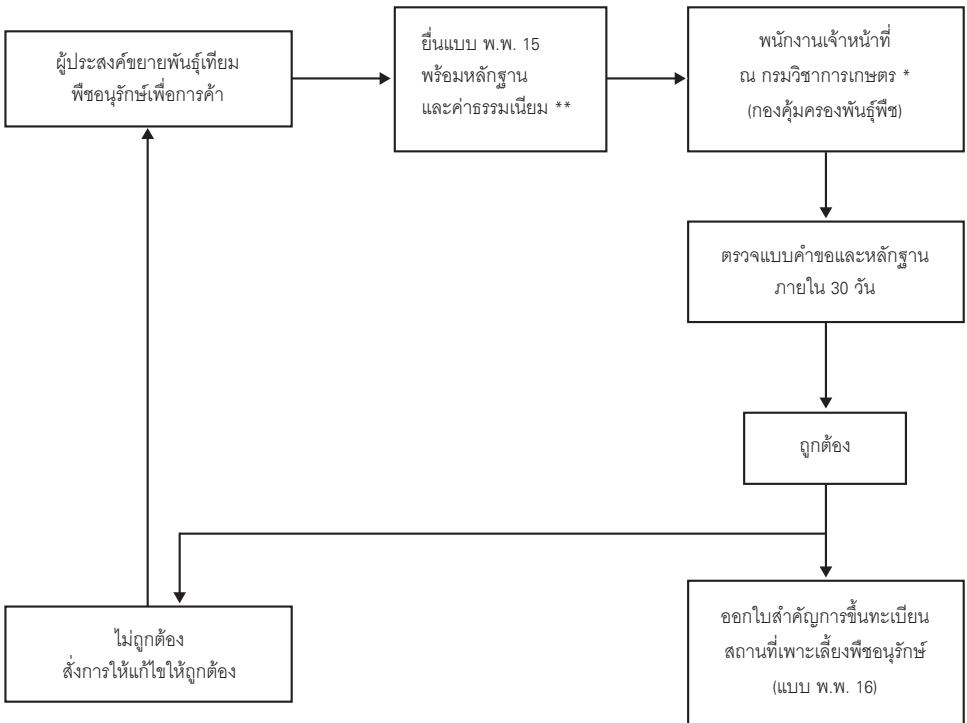

\* สามารถยื่นได้ด้วยตนเอง หรือยื่นทางไปรษณีย์

\*\* เฉพาะกรณีที่ย้ายพันธุ์พืชอนุรักษ์บัญชีที่ 1

# หน้าที่ของผู้ได้รับใบสำคัญการขึ้นทะเบียนสถานที่ เพาะเลี้ยงพืชอนุรักษ์

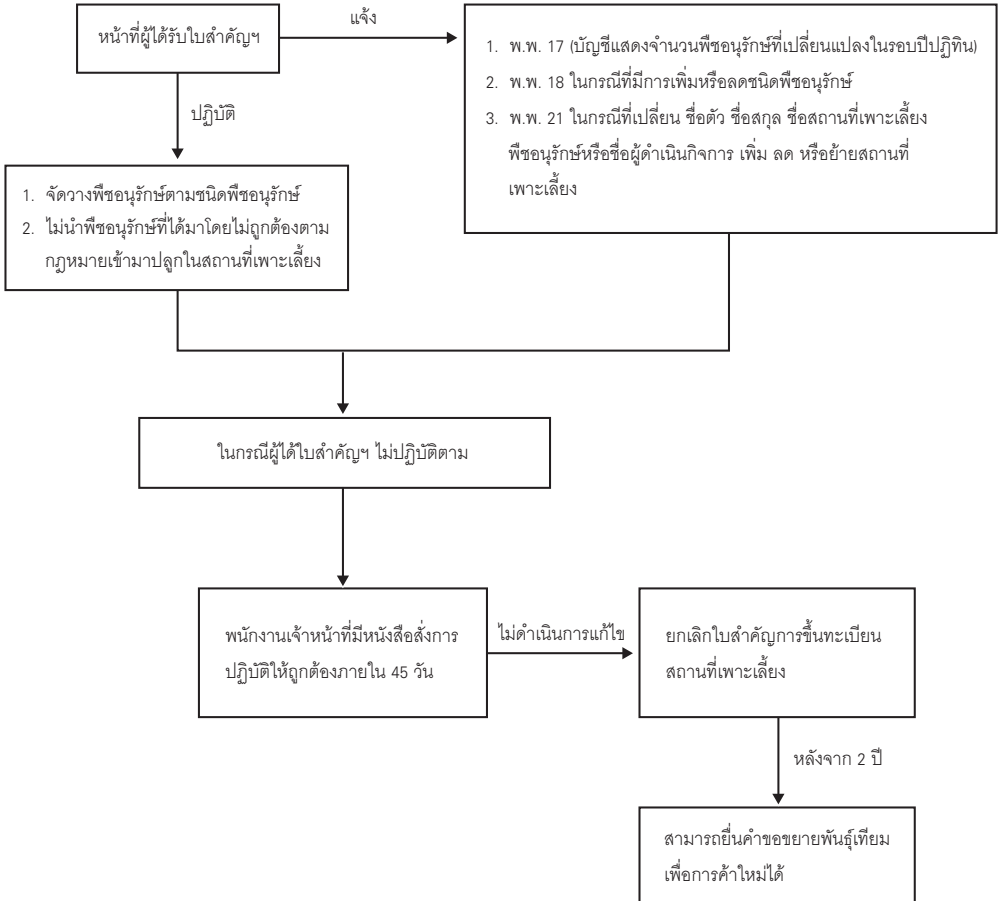

# ภาคผนวก



แบบคำขอรับหนังสืออนุญาตนำเข้า ส่งออก นำผ่าน พืชอนุรักษ์  
หรือซากของพืชอนุรักษ์ ตามพระราชบัญญัติพันธุ์พืช พ.ศ. 2518  
Application Form for Import, Export and Re-export Permit of  
Conserved Plants or derivatives Under the Plant Act B.E. 2518

เขียนที่.....  
Place

วันที่.....  
Date

ข้าพเจ้า..... อายุ..... ปี สัญชาติ.....  
Mr./Mrs./Miss Family name Age Nationality

ที่อยู่.....  
Address.....

ขอรับหนังสืออนุญาต (เขียนเครื่องหมาย / ในช่อง [ ] ตามประเภทหนังสืออนุญาตที่ขอ)  
Requests for permit (please check at appropriate boxes)

[ ] หนังสืออนุญาตนำเข้า [ ] หนังสืออนุญาตส่งออก [ ] หนังสืออนุญาตนำผ่าน  
Import permit Export permit Re-export permit

โดยมีวัตถุประสงค์ Purpose of the Transaction

[ ] เพื่อการค้า

Commercial purpose

[ ] อื่นๆ (โปรดระบุ).....

Other (please specify purpose)

สำหรับพืชอนุรักษ์หรือซากพืชอนุรักษ์ ดังรายการด้านหลัง

For Conserved plants or derivatives as listed overleaf

ชื่อที่อยู่ผู้ส่ง.....  
Name & Address of Permittee.....

ชื่อที่อยู่ผู้รับ.....  
Name & Address of Consignee.....

ชื่อสถานที่เพาะเลี้ยงพืชอนุรักษ์..... เลขทะเบียนที่.....  
Name of Nursery Registration Registration No.

มูลค่า.....(บาท) โดยพาหนะ.....  
Value (Baht) Means of Conveyance

นำเข้าประเทศปลายทาง..... ประมาณวันที่.....  
Point of Entry Date of delivery shipment

ลายมือชื่อ

Signature of Applicant



รายชื่อพืชอนุรักษ์ หรือซากของพืชอนุรักษ์  
(List of Conserved Plants or derivatives)

ลำดับที่ List	ชื่อวิทยาศาสตร์ Scientific Name	บัญชีหมายเลขและแหล่งที่มา Appendix No. and Source	จำนวน Quantity





แบบคำขออนุญาตรับรองการส่งออกพืชลูกผสมของพืชในบัญชีแนบท้าย  
อนุสัญญาว่าด้วยการค้าระหว่างประเทศซึ่งชนิดสัตว์ป่าและพืชป่าที่กำลังจะสูญพันธุ์  
Application Form for Certificate of Exportation of Hybrids Plants under CITES List

เขียนที่.....

Place

วันที่.....

Date

ข้าพเจ้า..... อายุ.....ปี สัญชาติ.....

Mr./Mrs./Miss

Family name

Age

Nationality

ที่อยู่.....

Address.....

ขอรับหนังสือรับรองการส่งออกพืชลูกผสมของพืชในบัญชีแนบท้ายอนุสัญญาว่าด้วยการค้า  
ระหว่างประเทศซึ่งชนิดสัตว์ป่าและพืชป่าที่กำลังจะสูญพันธุ์ ดังรายการด้านหลัง

Request for a certification of exportation of hybrids plants under CITES list as indicated overleaf.

ที่อยู่ผู้ส่ง.....

Name & Address of Permittee

ชื่อที่อยู่ผู้รับ.....

Name & Address of Consignee

เครื่องหมายที่สังเกตบนหีบห่อ..... มูลค่า..... โดยพาหนะ.....

Distinguishing Marks

Values

Means of Conveyance

นำเข้าประเทศปลายทาง..... ประมาณวันที่.....

Point of Entry

Date

ลายมือชื่อ

Signature of Applicant



รายชื่อพืช  
(List of Plants)

ลำดับที่ List	ชื่อวิทยาศาสตร์ Scientific Name	จำนวน Quantity	หมายเหตุ Remark



เลขที่รับ.....  
วันที่.....  
(สำหรับเจ้าหน้าที่เป็นผู้กรอก)

## คำขอขึ้นทะเบียนสถานที่เพาะเลี้ยงพืชอนุรักษ์

เขียนที่.....

วันที่.....เดือน.....พ.ศ.....

ข้าพเจ้า.....อายุ.....ปี สัญชาติ.....

บัตรประจำตัวประชาชน/ใบสำคัญประจำตัวคนต่างด้าว เลขที่.....  
ออกให้ ณ.....อยู่เลขที่.....หมู่ที่.....ต.รอก/ชอย.....  
ถนน.....ตำบล/แขวง.....อำเภอ/เขต.....  
จังหวัด.....รหัสไปรษณีย์.....โทรศัพท์.....  
โทรสาร.....อิเล็กทรอนิกส์ (E-mail).....

มีความประสงค์จะขอขึ้นทะเบียนสถานที่เพาะเลี้ยงพืชอนุรักษ์

ในนามของ.....โดยมี.....เป็นผู้ดำเนินกิจการ  
ตั้งอยู่เลขที่.....หมู่ที่.....ต.รอก/ชอย.....ถนน.....  
ตำบล/แขวง.....อำเภอ/เขต.....จังหวัด.....รหัสไปรษณีย์.....  
โทรศัพท์.....โทรสาร.....

สถานที่เพาะเลี้ยงพืชอนุรักษ์แห่งที่ 1 ชื่อ.....  
ตั้งอยู่เลขที่.....หมู่ที่.....ต.รอก/ชอย.....ถนน.....  
ตำบล/แขวง.....อำเภอ/เขต.....จังหวัด.....รหัสไปรษณีย์.....  
โทรศัพท์.....โทรสาร.....

(ชื่อและที่อยู่สถานที่เพาะเลี้ยงพืชอนุรักษ์แห่งอื่น ๆ อยู่ด้านหลังคำขอนี้)

พร้อมกับคำขอนี้ข้าพเจ้าได้แนบหลักฐานต่าง ๆ มาด้วยคือ

- (1) แบบบัญชีประกอบคำขอขึ้นทะเบียนสถานที่เพาะเลี้ยงพืชอนุรักษ์
- (2) ค่าธรรมเนียมใบสำคัญการขึ้นทะเบียนสถานที่เพาะเลี้ยงพืชอนุรักษ์ 500 บาท
- (3) สำเนาหรือรูปถ่ายบัตรประชาชน / ใบสำคัญประจำตัวอย่างอื่นที่ราชการออกให้
- (4) สำเนาหรือรูปถ่ายหนังสือรับรองการจดทะเบียน วัตถุประสงค์และผู้มีอำนาจ ลงชื่อแทน  
นิติบุคคลผู้ขอขึ้นทะเบียน
- (5) หนังสือแสดงว่าเป็นผู้ได้รับมอบหมายให้ดำเนินกิจการของนิติบุคคล
- (6) ใบเสร็จรับเงินแสดงการซื้อขายจากแหล่งที่มาที่ถูกต้องตามกฎหมาย
- (7) เอกสารอื่นๆ

ลายมือ.....ผู้ยื่นคำขอ  
(.....)



สถานที่เพาะเลี้ยงพืชอนุรักษ์แห่งที่ 2 ชื่อ.....

ตั้งอยู่เลขที่..... หมู่ที่..... ตรอก/ซอย..... ถนน.....  
ตำบล/แขวง..... อำเภอ/เขต..... จังหวัด..... รหัสไปรษณีย์.....  
โทรศัพท์..... โทรสาร.....

สถานที่เพาะเลี้ยงพืชอนุรักษ์แห่งที่ 3 ชื่อ.....

ตั้งอยู่เลขที่..... หมู่ที่..... ตรอก/ซอย..... ถนน.....  
ตำบล/แขวง..... อำเภอ/เขต..... จังหวัด..... รหัสไปรษณีย์.....  
โทรศัพท์..... โทรสาร.....

สถานที่เพาะเลี้ยงพืชอนุรักษ์แห่งที่ 4 ชื่อ.....

ตั้งอยู่เลขที่..... หมู่ที่..... ตรอก/ซอย..... ถนน.....  
ตำบล/แขวง..... อำเภอ/เขต..... จังหวัด..... รหัสไปรษณีย์.....  
โทรศัพท์..... โทรสาร.....

สถานที่เพาะเลี้ยงพืชอนุรักษ์แห่งที่ 5 ชื่อ.....

ตั้งอยู่เลขที่..... หมู่ที่..... ตรอก/ซอย..... ถนน.....  
ตำบล/แขวง..... อำเภอ/เขต..... จังหวัด..... รหัสไปรษณีย์.....  
โทรศัพท์..... โทรสาร.....

สถานที่เพาะเลี้ยงพืชอนุรักษ์แห่งที่ 6 ชื่อ.....

ตั้งอยู่เลขที่..... หมู่ที่..... ตรอก/ซอย..... ถนน.....  
ตำบล/แขวง..... อำเภอ/เขต..... จังหวัด..... รหัสไปรษณีย์.....  
โทรศัพท์..... โทรสาร.....

สถานที่เพาะเลี้ยงพืชอนุรักษ์แห่งที่ 7 ชื่อ.....

ตั้งอยู่เลขที่..... หมู่ที่..... ตรอก/ซอย..... ถนน.....  
ตำบล/แขวง..... อำเภอ/เขต..... จังหวัด..... รหัสไปรษณีย์.....  
โทรศัพท์..... โทรสาร.....



# แบบบัญชีประกอบคำขอขึ้นทะเบียนสถานที่เพาะเลี้ยงพืชอนุรักษ์

.....แห่งที่.....  
 (ชื่อสถานที่เพาะเลี้ยงพืชอนุรักษ์)

ข้อ 1. ขยายพันธุ์เทียมพืชอนุรักษ์ตามวงศ์และชนิดที่ระบุไว้ในบัญชี 1 เพื่อ

การค้าในประเทศ

การค้าต่างประเทศ

ลำดับที่	ชื่อพืชอนุรักษ์	ชื่อวิทยาศาสตร์	จำนวน พ่อ-แม่ พันธุ์	จำนวน เพื่อ การค้า	แหล่งที่มา (ที่ถูกต้องตาม กฎหมาย)	วิธีการขยาย พันธุ์เทียม



ข้อ 2. ขยายพันธุ์เทียมพืชอนุรักษ์ตามวงศ์และชนิดที่ระบุไว้ในบัญชี 2 เพื่อ

[ ] การค้าในประเทศ

[ ] การค้าต่างประเทศ

ลำดับที่	ชื่อพืชอนุรักษ์	ชื่อวิทยาศาสตร์	จำนวนพ่อแม่พันธุ์	จำนวนเพื่อการค้า	แหล่งที่มา (ที่ถูกต้องตามกฎหมาย)	วิธีการขยายพันธุ์เทียม



ข้อ 3. ขยายพันธุ์เทียมพืชอนุรักษ์ตามวงศ์และชนิดที่ระบุไว้ในบัญชี 3 เพื่อ

การค้าในประเทศ

การค้าต่างประเทศ

ลำดับที่	ชื่อพืชอนุรักษ์	ชื่อวิทยาศาสตร์	จำนวนพ่อแม่พันธุ์	จำนวนเพื่อการค้า	แหล่งที่มา (ที่ถูกต้องตามกฎหมาย)	วิธีการขยายพันธุ์เทียม

ข้อ 4. การจัดการและความคุมสภาพแวดล้อม

ให้น้ำ

ป้องกันศัตรูพืช

ให้น้ำปุ๋ย

พรางแสง

อื่นๆ.....

ลายมือชื่อ.....ผู้ยื่นคำขอ

(.....)





## ใบสำคัญการขึ้นทะเบียนสถานที่เพาะเลี้ยงพืชอนุรักษ์

ใบสำคัญฉบับนี้ออกให้แก่.....

ในนามของ.....โดยมี.....เป็นผู้ดำเนินกิจการ  
ตั้งอยู่เลขที่..... หมู่ที่..... ต.รอก/ชอย..... ถนน.....

ตำบล/แขวง..... อำเภอ/เขต..... จังหวัด.....

เพื่อแสดงว่าเป็นผู้ได้รับอนุญาตให้ขยายพันธุ์เทียมพืชอนุรักษ์เพื่อการค้าตามมาตรา 29 จัตวา แห่งพระราชบัญญัติพันธุ์พืช พ.ศ.2518 ซึ่งแก้ไขเพิ่มเติมโดยพระราชบัญญัติพันธุ์พืช (ฉบับที่ 2) พ.ศ.2535 โดยมีสถานที่เพาะเลี้ยงพืชอนุรักษ์..... แห่ง คือ

สถานที่เพาะเลี้ยงพืชอนุรักษ์แห่งที่ 1 ชื่อ.....  
ตั้งอยู่เลขที่..... หมู่ที่..... ต.รอก/ชอย..... ถนน.....

ตำบล/แขวง..... อำเภอ/เขต..... จังหวัด.....

(ชื่อและที่อยู่สถานที่เพาะเลี้ยงพืชอนุรักษ์แห่งอื่นอยู่ด้านหลังใบสำคัญ)

ใบสำคัญฉบับนี้ออกให้เมื่อวันที่..... พ.ศ. ....

และให้ใช้ได้จนถึงวันที่..... พ.ศ. .... และให้ใช้ได้เฉพาะ  
สถานที่ซึ่งระบุไว้ในใบสำคัญนี้เท่านั้น

ลายมือ..... พนักงานเจ้าหน้าที่ผู้อนุญาต

(.....)

ตำแหน่ง.....





สถานที่เพาะเลี้ยงพืชอนุรักษ์แห่งที่ 2 ชื่อ.....

ตั้งอยู่เลขที่..... หมู่ที่..... ตรอก/ซอย..... ถนน.....  
ตำบล/แขวง..... อำเภอ/เขต..... จังหวัด..... รหัสไปรษณีย์.....  
โทรศัพท์..... โทรสาร.....

สถานที่เพาะเลี้ยงพืชอนุรักษ์แห่งที่ 3 ชื่อ.....

ตั้งอยู่เลขที่..... หมู่ที่..... ตรอก/ซอย..... ถนน.....  
ตำบล/แขวง..... อำเภอ/เขต..... จังหวัด..... รหัสไปรษณีย์.....  
โทรศัพท์..... โทรสาร.....

สถานที่เพาะเลี้ยงพืชอนุรักษ์แห่งที่ 4 ชื่อ.....

ตั้งอยู่เลขที่..... หมู่ที่..... ตรอก/ซอย..... ถนน.....  
ตำบล/แขวง..... อำเภอ/เขต..... จังหวัด..... รหัสไปรษณีย์.....  
โทรศัพท์..... โทรสาร.....

สถานที่เพาะเลี้ยงพืชอนุรักษ์แห่งที่ 5 ชื่อ.....

ตั้งอยู่เลขที่..... หมู่ที่..... ตรอก/ซอย..... ถนน.....  
ตำบล/แขวง..... อำเภอ/เขต..... จังหวัด..... รหัสไปรษณีย์.....  
โทรศัพท์..... โทรสาร.....

สถานที่เพาะเลี้ยงพืชอนุรักษ์แห่งที่ 6 ชื่อ.....

ตั้งอยู่เลขที่..... หมู่ที่..... ตรอก/ซอย..... ถนน.....  
ตำบล/แขวง..... อำเภอ/เขต..... จังหวัด..... รหัสไปรษณีย์.....  
โทรศัพท์..... โทรสาร.....

สถานที่เพาะเลี้ยงพืชอนุรักษ์แห่งที่ 7 ชื่อ.....

ตั้งอยู่เลขที่..... หมู่ที่..... ตรอก/ซอย..... ถนน.....  
ตำบล/แขวง..... อำเภอ/เขต..... จังหวัด..... รหัสไปรษณีย์.....  
โทรศัพท์..... โทรสาร.....



**บัญชีพืชนุรักษ์ประกอบใบสำคัญการขึ้นทะเบียนสถานที่เพาะเลี้ยงพืชนุรักษ์**

เลขทะเบียนที่...../..... ลงวันที่.....เดือน.....พ.ศ. ....

สถานที่เพาะเลี้ยงพืชนุรักษ์แห่งที่.....ชื่อ.....

ข้อ 1. ขยายพันธุ์เทียมพืชนุรักษ์ตามวงศ์และชนิดที่ระบุไว้ในบัญชี 1 เพื่อ

การค้าในประเทศ

การค้าต่างประเทศ

ลำดับที่	ชื่อพืชนุรักษ์	ชื่อวิทยาศาสตร์	จำนวน พ่อ-แม่ พันธุ์	จำนวน เพื่อ การค้า	แหล่งที่มา (ที่ถูกต้องตาม กฎหมาย)	วิธีการขยาย พันธุ์เทียม

ลายมือ.....พนักงานเจ้าหน้าที่ผู้อนุญาต

(.....)

ตำแหน่ง.....



**บัญชีพืชนุรักษ์ประกอบใบสำคัญการขึ้นทะเบียนสถานที่เพาะเลี้ยงพืชนุรักษ์**

เลขทะเบียนที่...../..... ลงวันที่.....เดือน.....พ.ศ. ....

สถานที่เพาะเลี้ยงพืชนุรักษ์แห่งที่.....ชื่อ.....

ข้อ 1. ขยายพันธุ์เทียบพืชนุรักษ์ตามวงศ์และชนิดที่ระบุไว้ในบัญชี 2 เพื่อ

[ ] การค้าในประเทศ

[ ] การค้าต่างประเทศ

ลำดับที่	ชื่อพืชนุรักษ์	ชื่อวิทยาศาสตร์	จำนวนพ่อแม่พันธุ์	จำนวนเพื่อการค้า	แหล่งที่มา (ที่ถูกต้องตามกฎหมาย)	วิธีการขยายพันธุ์เทียบ

ลายมือ.....พนักงานเจ้าหน้าที่ผู้อนุญาต

(.....)

ตำแหน่ง.....



**บัญชีพืชนุรักษ์ประกอบใบสำคัญการขึ้นทะเบียนสถานที่เพาะเลี้ยงพืชนุรักษ์**

เลขทะเบียนที่...../..... ลงวันที่.....เดือน.....พ.ศ. ....

สถานที่เพาะเลี้ยงพืชนุรักษ์แห่งที่.....ชื่อ.....

ข้อ 1. ขยายพันธุ์เทียมพืชนุรักษ์ตามวงศ์และชนิดที่ระบุไว้ในบัญชี 3 เพื่อ

การค้าในประเทศ

การค้าต่างประเทศ

ลำดับที่	ชื่อพืชนุรักษ์	ชื่อวิทยาศาสตร์	จำนวน พ่อ-แม่ พันธุ์	จำนวน เพื่อ การค้า	แหล่งที่มา (ที่ถูกต้องตาม กฎหมาย)	วิธีการขยาย พันธุ์เทียม

ลายมือ.....พนักงานเจ้าหน้าที่ผู้อนุญาต

(.....)

ตำแหน่ง.....



## บัญชีแสดงจำนวนพืชอนุรักษ์ที่เปลี่ยนแปลงในรอบปีปฏิทิน

ใบสำคัญการขึ้นทะเบียนสถานที่เพาะเลี้ยงพืชอนุรักษ์เลขทะเบียนที่...../.....  
 ลงวันที่.....เดือน.....พ.ศ. .... สถานที่เพาะเลี้ยงพืชอนุรักษ์แห่งที่.....  
 ชื่อ.....ตั้งแต่.....ถึง 31 ธันวาคม พ.ศ. ....

ข้อ 1. พืชอนุรักษ์ตามวงศ์และชนิดที่ระบุไว้ในบัญชีที่ 1

ลำดับที่	ชื่อพืชอนุรักษ์	ชื่อวิทยาศาสตร์	จำนวน พ่อ-แม่ พันธุ์	จำนวน เพื่อ การค้า	แหล่งที่มา (ที่ถูกต้องตาม กฎหมาย)	วิธีการขยาย พันธุ์เทียม



ข้อ 2. พี่ชอนุรักษตามวงศ์และชนิดที่ระบุไว้ในบัญชีที่ 2

ลำดับที่	ชื่อพี่ชอนุรักษ	ชื่อวิทยาศาสตร์	จำนวน พ่อ-แม่ พันธุ์	จำนวน เพื่อ การค้า	แหล่งที่มา (ที่ถูกต้องตาม กฎหมาย)	วิธีการขยาย พันธุ์เทียม



ข้อ 3. พี่ชอนุรักษตามวงศ์และชนิดที่ระบุไว้ในบัญชีที่ 3

ลำดับที่	ชื่อพืชอนุรักษ์	ชื่อวิทยาศาสตร์	จำนวน พ่อ-แม่ พันธุ์	จำนวน เพื่อ การค้า	แหล่งที่มา (ที่ถูกต้องตาม กฎหมาย)	วิธีการขยาย พันธุ์เทียม

ลายมือ.....ผู้รับใบสำคัญ  
(.....)



## บัญชีเพิ่มหรือลดชนิดพืชอนุรักษ์ หรือจำนวนพ่อแม่พันธุ์

ใบสำคัญการขึ้นทะเบียนสถานที่เพาะเลี้ยงพืชอนุรักษ์เลขทะเบียนที่...../.....

ลงวันที่.....เดือน.....พ.ศ. ....

สถานที่เพาะเลี้ยงพืชอนุรักษ์แห่งที่.....ชื่อ.....

ข้อ 1. บัญชีเพิ่มชนิดพืชอนุรักษ์หรือจำนวนพ่อแม่พันธุ์พืชอนุรักษ์ตามวงศ์และชนิดที่ระบุไว้ในบัญชีที่.....

เพื่อ  การค้าในประเทศ

การค้าต่างประเทศ

ลำดับที่	ชื่อพืชอนุรักษ์	ชื่อวิทยาศาสตร์	จำนวนพ่อแม่พันธุ์	จำนวนเพื่อการค้า	แหล่งที่มา (ที่ถูกต้องตามกฎหมาย)	วิธีการขยายพันธุ์เทียม





ใบสำคัญการขึ้นทะเบียนสถานที่เพาะเลี้ยงพืชอนุรักษ์เลขทะเบียนที่...../.....

ลงวันที่.....เดือน.....พ.ศ. ....

สถานที่เพาะเลี้ยงพืชอนุรักษ์แห่งที่.....ชื่อ.....

ข้อ 2. บัญชีลดชนิดพืชอนุรักษ์หรือจำนวนพ่อแม่พันธุ์พืชอนุรักษ์ตามวงศ์และชนิดที่ระบุไว้บัญชีที่.....

ลำดับที่	ชื่อพืชอนุรักษ์	ชื่อวิทยาศาสตร์	จำนวน พ่อ-แม่ พันธุ์	สาเหตุของการลด

ลายมือ.....ผู้รับใบสำคัญ

(.....)



เลขที่รับ.....  
วันที่.....  
(สำหรับเจ้าหน้าที่เป็นผู้กรอก)

## คำขอต่ออายุใบสำคัญการขึ้นทะเบียนสถานที่เพาะเลี้ยงพืชอนุรักษ์

เขียนที่.....

วันที่.....เดือน.....พ.ศ.....

ข้าพเจ้า.....อายุ.....ปี สัญชาติ.....

บัตรประจำตัวประชาชนใบสำคัญประจำตัวคนต่างด้าว เลขที่.....

ออกให้ ณ.....อยู่เลขที่.....หมู่ที่.....ต.รอก/ชอย.....

ถนน.....ตำบล/แขวง.....อำเภอ/เขต.....

จังหวัด.....รหัสไปรษณีย์.....โทรศัพท์.....

โทรสาร.....อิเล็กทรอนิกส์ (E-mail).....

### ขอต่ออายุใบสำคัญการขึ้นทะเบียนสถานที่เพาะเลี้ยงพืชอนุรักษ์

ในนามของ.....โดยมี.....เป็นผู้ดำเนินการ

ตั้งอยู่เลขที่.....หมู่ที่.....ต.รอก/ชอย.....ถนน.....

ตำบล/แขวง.....อำเภอ/เขต.....จังหวัด.....รหัสไปรษณีย์.....

โทรศัพท์.....โทรสาร.....

โดยมีสถานที่เพาะเลี้ยงพืชอนุรักษ์.....แห่ง คือ

สถานที่เพาะเลี้ยงพืชอนุรักษ์แห่งที่ 1 ชื่อ.....

ตั้งอยู่เลขที่.....หมู่ที่.....ต.รอก/ชอย.....ถนน.....

ตำบล/แขวง.....อำเภอ/เขต.....จังหวัด.....รหัสไปรษณีย์.....

โทรศัพท์.....โทรสาร.....

(ชื่อและที่อยู่สถานที่เพาะเลี้ยงพืชอนุรักษ์แห่งอื่น ๆ อยู่ด้านหลังคำขอนี้)

ลายมือ.....ผู้ยื่นคำขอ

(.....)



สถานที่เพาะเลี้ยงพืชอนุรักษ์แห่งที่ 2 ชื่อ.....  
ตั้งอยู่เลขที่..... หมู่ที่..... ตรอก/ซอย..... ถนน.....  
ตำบล/แขวง..... อำเภอ/เขต..... จังหวัด..... รหัสไปรษณีย์.....  
โทรศัพท์..... โทรสาร.....

สถานที่เพาะเลี้ยงพืชอนุรักษ์แห่งที่ 3 ชื่อ.....  
ตั้งอยู่เลขที่..... หมู่ที่..... ตรอก/ซอย..... ถนน.....  
ตำบล/แขวง..... อำเภอ/เขต..... จังหวัด..... รหัสไปรษณีย์.....  
โทรศัพท์..... โทรสาร.....

สถานที่เพาะเลี้ยงพืชอนุรักษ์แห่งที่ 4 ชื่อ.....  
ตั้งอยู่เลขที่..... หมู่ที่..... ตรอก/ซอย..... ถนน.....  
ตำบล/แขวง..... อำเภอ/เขต..... จังหวัด..... รหัสไปรษณีย์.....  
โทรศัพท์..... โทรสาร.....

สถานที่เพาะเลี้ยงพืชอนุรักษ์แห่งที่ 5 ชื่อ.....  
ตั้งอยู่เลขที่..... หมู่ที่..... ตรอก/ซอย..... ถนน.....  
ตำบล/แขวง..... อำเภอ/เขต..... จังหวัด..... รหัสไปรษณีย์.....  
โทรศัพท์..... โทรสาร.....

สถานที่เพาะเลี้ยงพืชอนุรักษ์แห่งที่ 6 ชื่อ.....  
ตั้งอยู่เลขที่..... หมู่ที่..... ตรอก/ซอย..... ถนน.....  
ตำบล/แขวง..... อำเภอ/เขต..... จังหวัด..... รหัสไปรษณีย์.....  
โทรศัพท์..... โทรสาร.....

สถานที่เพาะเลี้ยงพืชอนุรักษ์แห่งที่ 7 ชื่อ.....  
ตั้งอยู่เลขที่..... หมู่ที่..... ตรอก/ซอย..... ถนน.....  
ตำบล/แขวง..... อำเภอ/เขต..... จังหวัด..... รหัสไปรษณีย์.....  
โทรศัพท์..... โทรสาร.....



เลขที่รับ.....  
วันที่.....  
(สำหรับเจ้าหน้าที่เป็นผู้กรอก)

## คำขอใบแทนใบสำคัญการขึ้นทะเบียนสถานที่เพาะเลี้ยงพืชอนุรักษ์

เขียนที่.....

วันที่.....เดือน.....พ.ศ. ....

ข้าพเจ้า.....อายุ.....ปี สัญชาติ.....

บัตรประจำตัวประชาชนใบสำคัญประจำตัวคนต่างด้าว เลขที่.....

ออกให้ ณ.....อยู่เลขที่.....หมู่ที่.....ต.รอก/ชอย.....

ถนน.....ตำบล/แขวง.....อำเภอ/เขต.....

จังหวัด.....โทรศัพท์.....โทรสาร.....

ขอรับใบแทนใบสำคัญการขึ้นทะเบียนสถานที่เพาะเลี้ยงพืชอนุรักษ์ชื่อ.....

ตามใบสำคัญการขึ้นทะเบียนสถานที่เพาะเลี้ยงพืชอนุรักษ์เลขทะเบียนที่.....

ในนามของ.....โดยมี.....เป็นผู้ดำเนินกิจการ

ตั้งอยู่เลขที่.....หมู่ที่.....ต.รอก/ชอย.....ถนน.....

ตำบล/แขวง.....อำเภอ/เขต.....จังหวัด.....

โทรศัพท์.....โทรสาร.....

เหตุผลที่ขอรับใบแทน.....

.....

.....

ลายมือ.....ผู้ยื่นคำขอ

(.....)

- หมายเหตุ : 1. ในกรณีที่ใบสำคัญการขึ้นทะเบียนสถานที่เพาะเลี้ยงพืชอนุรักษ์สูญหาย ให้นำใบรับแจ้งความว่าใบสำคัญการขึ้นทะเบียนสถานที่เพาะเลี้ยงพืชอนุรักษ์สูญหายของสถานีดำรงท้องที่ที่ใบสำคัญนั้นสูญหายมาด้วย
2. ในกรณีที่ใบสำคัญการขึ้นทะเบียนสถานที่เพาะเลี้ยงพืชอนุรักษ์ถูกทำลายบางส่วนให้แนบใบสำคัญที่ถูกทำลายบางส่วนนั้นมาด้วย

